



© DISNEY



よくわかる!カラリオガイド

# 写真に フレームを付けて プリントしよう

オリジナルカレンダーを作ったり  
いろんなフレームを使って楽しもう!

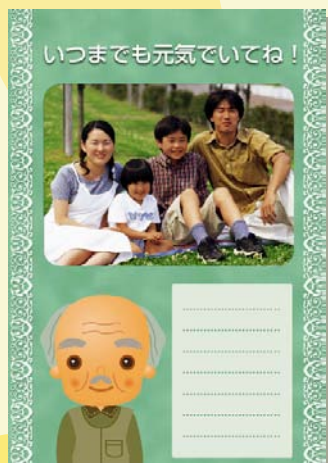

© DISNEY

# 「P.I.F. フレーム」とは？

## どんなことができるの？

ピフ フレーム プリント イメージ フレマー  
「P.I.F. フレーム (PRINT Image Framer)」とは、写真に重ね合わせて印刷するレイアウトデータのことです。キャラクター・年賀状・カレンダーなどさまざまなフレームが準備されていますので、お好みのフレームでオリジナル写真をお楽しみください。



撮影した写真を使って



P.I.F. フレームを重ね合わせると



楽しい写真の出来上がり！



© DISNEY

## プリント例





## P.I.F.フレームはどこにあるの？

P.I.F. フレームは E-Photo<sup>イーフォト</sup>(付属ソフトウェア)に内蔵されていますが、エプソンのホームページから、もっといろいろな種類の P.I.F. フレームを入手することができます。

### 内蔵されている P.I.F. フレームを使うとき

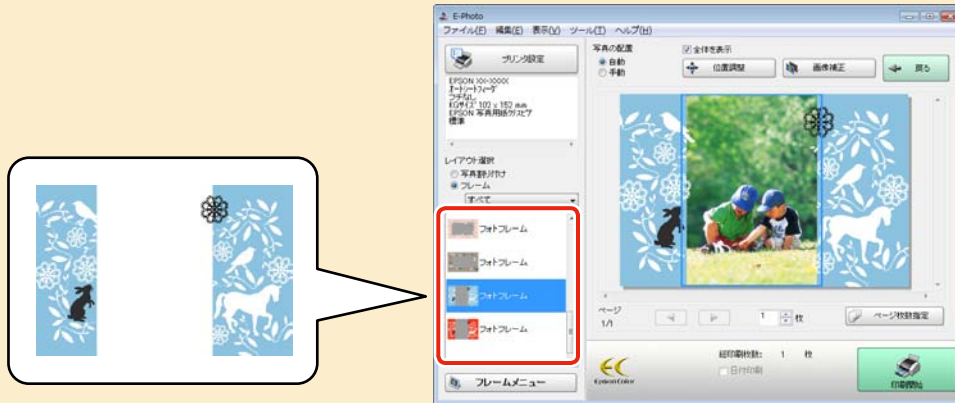

E-Photo 画面

- ※ E-Photo に内蔵されている P.I.F. フレームの印刷方法は、13 ページをご覧ください。
- ※ 上記の P.I.F. フレームはイメージです。実際に内蔵されている P.I.F. フレームと異なることがあります。

### もっといろいろな P.I.F. フレームを使いたいとき

エプソンのホームページにアクセスして、P.I.F. フレームをダウンロードします。

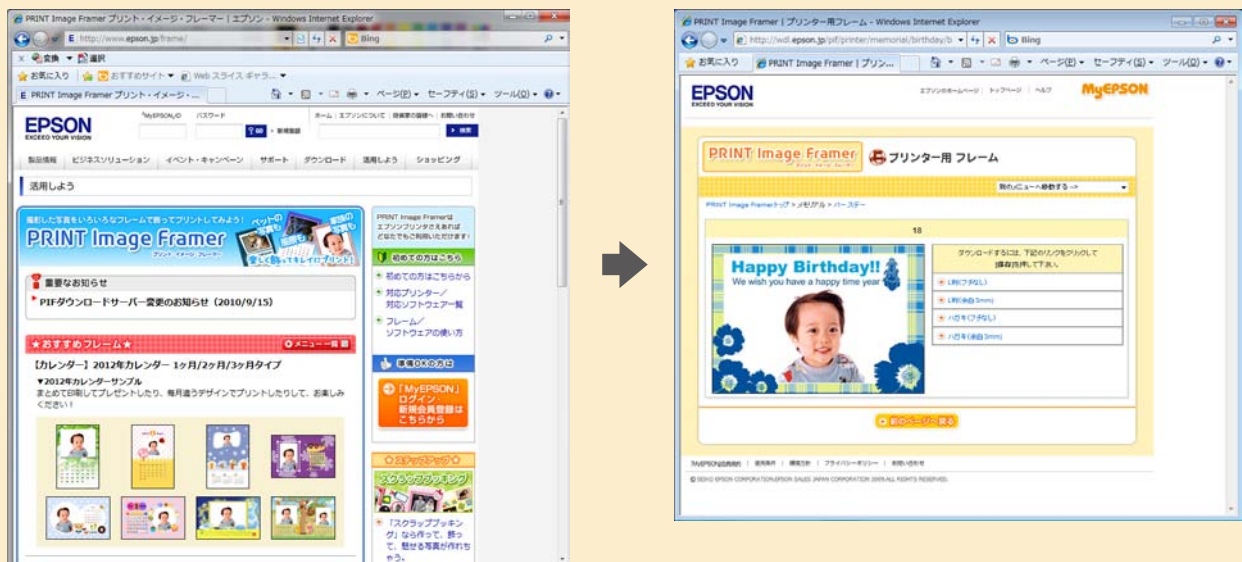

(2012年6月現在の画面)

- ※ 上記操作の詳細は 4 ページをご覧ください。
- ※ 一部プリント例では、エプソンのホームページに掲載されている P.I.F. フレームを使用しています。掲載されている P.I.F. フレームは予告なく変更されることがあります。

# エプソンのホームページから P.I.F. フレームをダウンロードしよう

エプソンのホームページでは、サンプル画像を見ながら P.I.F. フレームをダウンロードすることができます。ダウンロードした P.I.F. フレームはパソコンのハードディスクに保存されます。

## 1 エプソンのホームページ「PRINT Image Framer」ページにアクセスして、「MyEPSON」にログインします。

< <http://www.epson.jp/frame/> >

### 参考

「MyEPSON」とは、お勤めの情報やサポート情報などをお届けする無料のパーソナルサイトです。ご利用いただくには、ユーザー登録が必要です。詳細はエプソンのホームページをご覧ください。



(2012年6月現在の画面)

## 2 P.I.F. フレームを選択して、パソコンにダウンロードします。

印刷する用紙サイズに合った P.I.F. フレームを選択してください。

### 参考

ダウンロードした P.I.F. フレームの保存先を覚えておいてください。



(2012年6月現在の画面)

以上で、終了です。

次に、ダウンロードした P.I.F. フレームをプリントしてみましょう。

☞5 ページ「プリンターだけでフレーム付きの写真をプリントしよう」

☞13 ページ「E-Photo (付属ソフトウェア) を使ってフレーム付きの写真をプリントしよう」

# プリンターだけでフレーム付きの写真を プリントしよう

プリンターだけでフレーム付きの写真をプリントするには、<sup>エプソン プリント イメージ フレーム</sup>Epson PRINT Image Framer Tool (付属ソフトウェア) を使って、メモリーカードにP.I.F.フレームを保存する必要があります。Epson PRINT Image Framer ToolはP.I.F.フレームをメモリーカードに保存するためのソフトウェアです。

ここでは、エプソンのホームページからダウンロードしたP.I.F.フレームをメモリーカードに保存して、フレーム付きの写真を印刷する手順を説明します。

## メモリーカードにP.I.F.フレームを保存しよう



### 1 パソコンにプリンターを接続します。

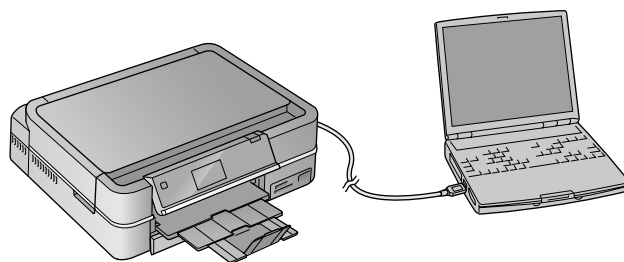

### 2 Epson PRINT Image Framer Tool を起動します。

#### < Windows の場合 >

[スタート] - [すべてのプログラム] (または [プログラム]) - [Epson Software] - [PRINT Image Framer Tool] の順にクリックします。

#### < Mac OS X の場合 >

ハードディスク内の [アプリケーション] - [Epson Software] - [PRINT Image Framer Tool] - [PRINT Image Framer Tool] の順にダブルクリックします。

**3** [追加先の変更] で [メモリーカード搭載プリンター] を選択します。

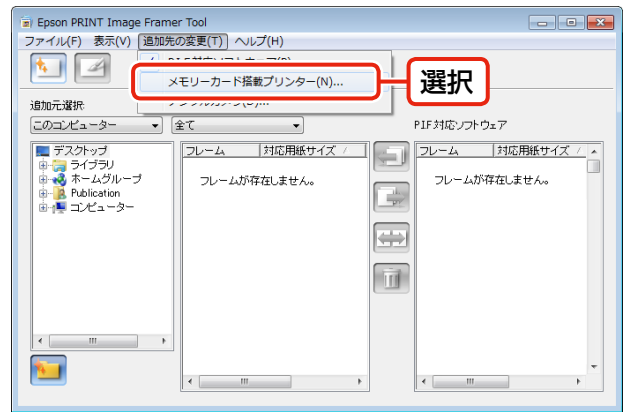

**4** [その他のプリンター] をクリックして、[OK] をクリックします。

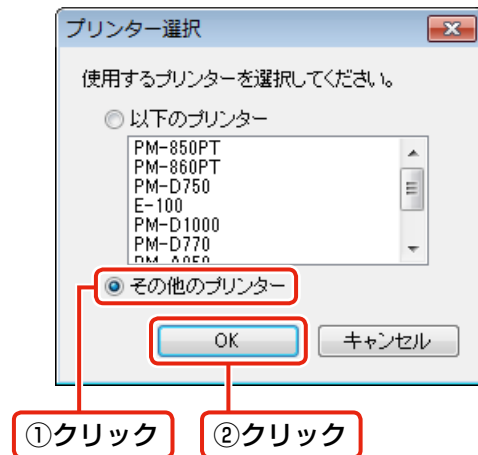

**5** P.I.F. フレームを保存するメモリーカードをプリンターのメモリーカードスロットにセットし、[次へ] をクリックします。

P.I.F. フレームを保存するメモリーカードは、フレームを付けて印刷したい写真が入っているメモリーカードを使用してください。

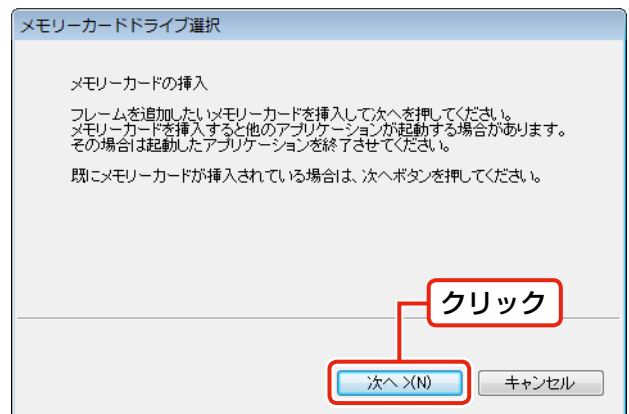

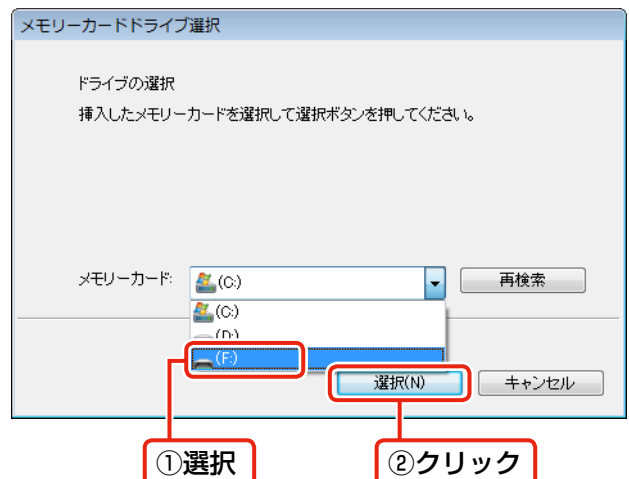

**6** フレームを追加するメモリーカードのドライブを選択して、[選択] をクリックします。

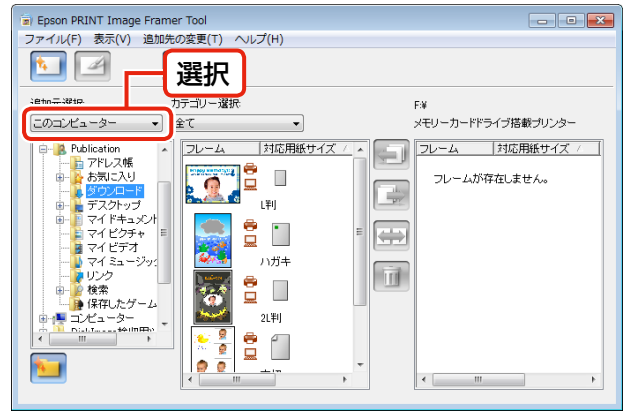

**7** [追加元選択] で [このコンピューター] を選択します。



**8** ダウンロードした P.I.F. フレームの保存フォルダーを選択し、追加する P.I.F. フレームを選択して、 または  ボタンをクリックします。

ダウンロードした P.I.F. フレームの保存フォルダーは、ご利用の環境によって異なります。

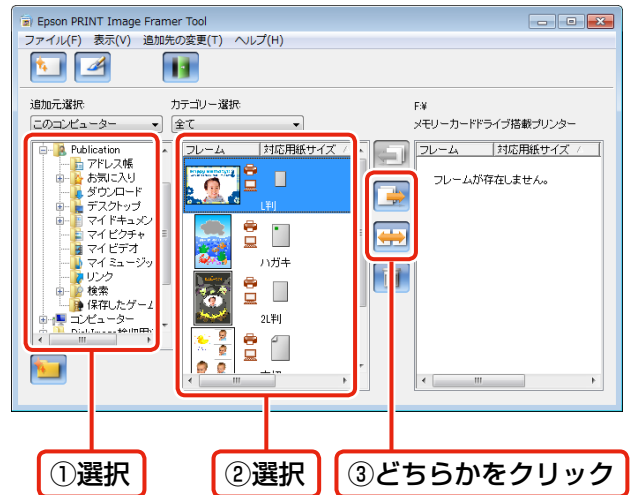

**9** Epson PRINT Image Framer Tool を終了して、メモリーカードをプリンターから取り出します。

以上で、終了です。

次に、メモリーカードに保存した P.I.F. フレームを使って写真をプリントしてみましょう。



## メモリーカードに保存したP.I.F.フレームを使ってプリントしよう

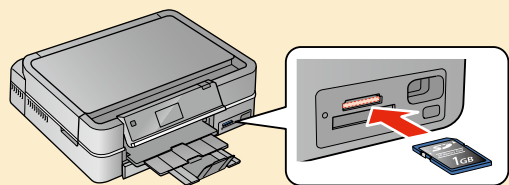

P.I.F. フレームと合成する写真を保存した、メモリーカードをセット



合成する写真と P.I.F. フレームを選択



できあがり！

お使いの機種ごとの操作手順に従ってプリントしてみましょう。

☞ 8 ページ「EP-904 シリーズ / EP-903 シリーズの場合」

☞ 10 ページ「EP-804 シリーズ / EP-803 シリーズ / EP-774A / EP-705A / EP-704A / EP-703A の場合」

### EP-904 シリーズ / EP-903 シリーズの場合

ここでは EP-903A の画面を例に説明しますが、その他の機種も同様に操作できます。

**1** 電源をオンにして、操作パネルを見やすい角度に調整します。

**2** P.I.F. フレームと合成する写真を保存した、メモリーカードをセットします。  
メモリーカードのセット方法は『操作ガイド』をご覧ください。

**3** 操作パネルで「写真の印刷」を選択します。  
お使いの機種によって画面は異なります。

EP-904 シリーズ



EP-903 シリーズ / EP-902A / EP-901 シリーズ



**4** 「いろいろなレイアウトの印刷」－「P.I.F. フレーム」の順に選択して、合成する P.I.F. フレームを選択します。

P.I.F. フレームは 1 回の印刷で 1 種類しか使用できません。

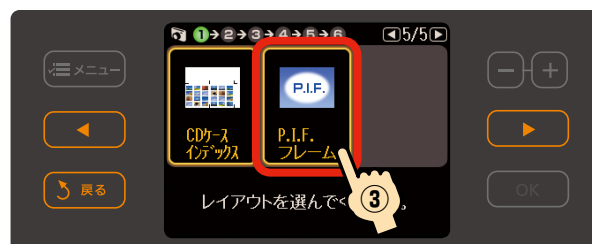
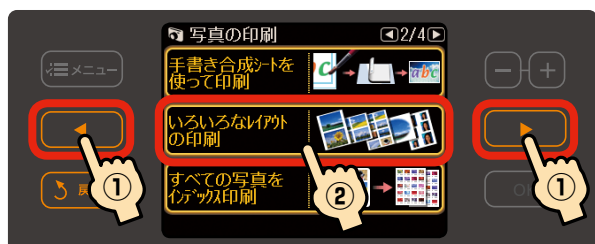



## 5 [用紙サイズ]・[用紙種類] を設定して、【OK】 ボタンを押します。

選択した P.I.F. フレームに対応の用紙サイズと用紙種類が表示されます。

## 6 画面のメッセージを確認して進み、合成する写真と印刷枚数を設定します。

同じ P.I.F. フレームで、複数の写真を印刷するときは①と②の操作を繰り返します。

複数の合成枠がある P.I.F. フレームの写真設定は以下のページをご覧ください。

📄 12 ページ「こんなときは」

### <写真選択>

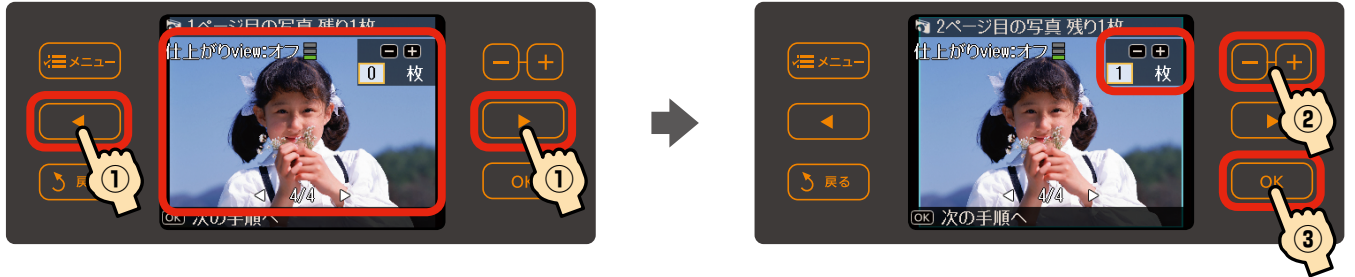

### <枚数選択>



## 7 印刷用紙をセットします。

手順 5 で設定した用紙をセットします。

用紙のセット方法は『操作ガイド』をご覧ください。

## 8 合成結果を確認し、【スタート】 ボタンを押して印刷を開始します。



### 参考

- やり直すときは【戻る】 ボタンを押して、各手順に戻ってください。  
フレームを変更する：手順 4 へ  
写真を変更する：手順 6 へ
- 思うような位置に写真と P.I.F. フレームを合成できないときは、以下のページをご覧ください。  
📄 12 ページ「こんなときは」

以上で、終了です。

## EP-804 シリーズ / EP-803 シリーズ / EP-774A / EP-705A / EP-704A / EP-703A の場合

ここでは EP-803A の画面を例に説明しますが、その他の機種も同様に操作できます。

**1** 電源をオンにして、操作パネルを見やすい角度に調整します。

**2** P.I.F. フレームと合成する写真を保存した、メモリーカードをセットします。  
メモリーカードのセット方法は『操作ガイド』をご覧ください。

**3** 操作パネルで [写真の印刷] を選択します。  
お使いの機種によって画面は異なります。

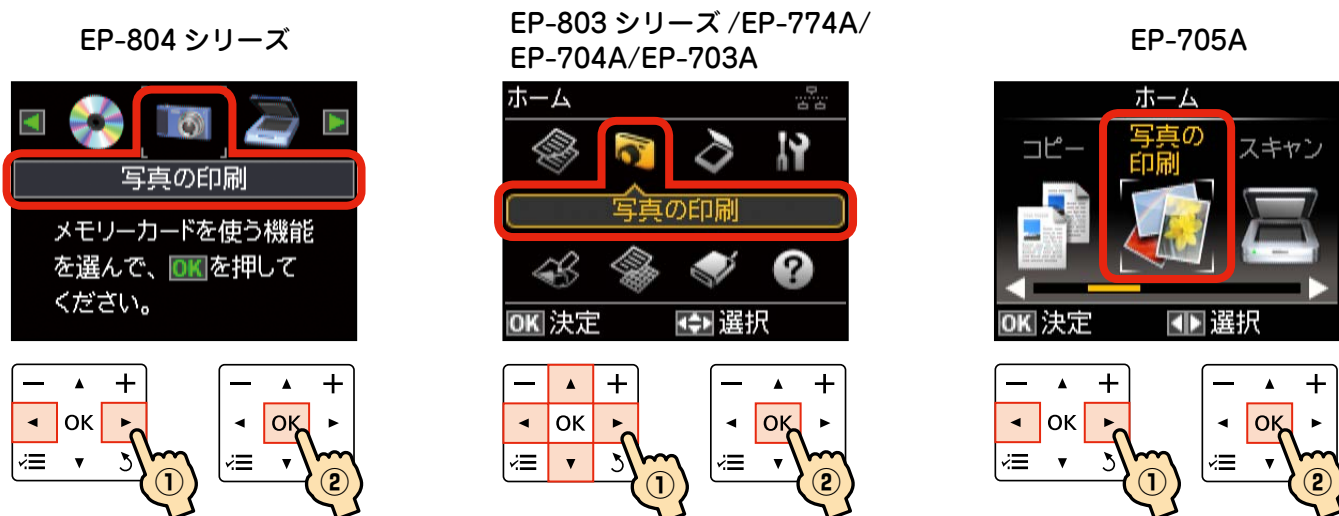

**4** [いろいろなレイアウトの印刷] - [P.I.F. フレーム] の順に選択して、合成する P.I.F. フレームを選択します。

P.I.F. フレームは 1 回の印刷で 1 種類しか使用できません。

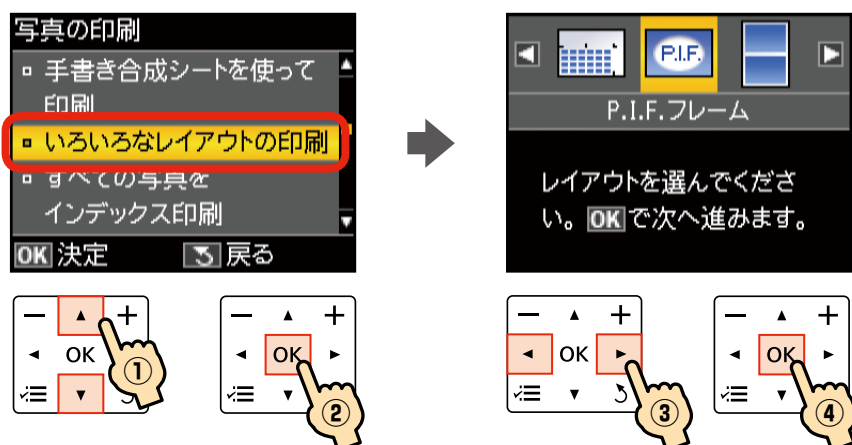

**5** [用紙サイズ]・[用紙種類] を設定します。  
選択した P.I.F. フレームに対応の用紙サイズと用紙種類が表示されます。

## 6 画面のメッセージを確認して進みます。

## 7 合成する写真と印刷枚数を設定します。

同じ P.I.F. フレームで、複数の写真を印刷するときは①と②の操作を繰り返します。  
複数の合成枠がある P.I.F. フレームの写真設定は以下のページをご覧ください。  
📄 12 ページ「こんなときは」



## 8 印刷用紙をセットします。

手順 5 で設定した用紙をセットします。  
用紙のセット方法は『操作ガイド』をご覧ください。

## 9 合成結果を確認し、【スタート】 ボタンを押して印刷を開始します。



### 参考

- やり直すときは【戻る】ボタンを押して、各手順に戻ってください。  
フレームを変更する：手順 4 [P.I.F. フレーム] 選択へ  
写真を変更する：手順 7 へ
- 思うような位置に写真と P.I.F. フレームを合成できないときは、以下のページをご覧ください。  
📄 12 ページ「こんなときは」

以上で、終了です。

# こんなときは

## - よくあるご質問 -

こんなときは

**思うような位置に写真と P.I.F. フレームを合成できない。**

パソコンを使わずに印刷すると、P.I.F. フレームに合わせて写真の位置を移動することはできませんが、ズーム機能を使うことで大まかな印刷範囲を設定することができます。ズーム機能については、『操作ガイド』をご覧ください。

標準設定で印刷



ズーム設定で印刷



こんなときは

**複数の合成枠がある P.I.F. フレームを使って印刷したい。**

- 合成枠の数だけ写真を選択してください。合成枠の数に満たないときは、写真が合成されない枠ができます。合成枠の数を超えたときは、自動的に 2 枚目の P.I.F. フレームに印刷されます。

合成枠の数に満たないとき



© DISNEY

合成枠の数を超えたとき



© DISNEY



© DISNEY

- 同じ写真をフレームに入れたいときは、写真の枚数選択で、枠の数だけ枚数を選択してください。フォトシールに印刷するときは、1 枚だけ写真を選択すると、すべての枠に自動で合成されます。



© DISNEY

### 参考

写真の配置はファイル名に従って自動的に行われます。配置を指定したいときは、パソコンで E-Photo(付属ソフトウェア) を使って印刷してください。

☞ 13 ページ「E-Photo (付属ソフトウェア) を使ってフレーム付きの写真をプリントしよう」



# E-Photo(付属ソフトウェア)を使って フレーム付きの写真をプリントしよう

パソコンからフレーム付きの写真をプリントするには、E-Photo (付属ソフトウェア) を使用します。E-Photo は写真を簡単に印刷できるソフトウェアです。

ここでは、エプソンのホームページからダウンロードした P.I.F. フレームを E-Photo に追加し、フレーム付きの写真を印刷する手順を説明します。

※E-Photo に内蔵されている P.I.F. フレームを印刷するときは、手順 **1** ~ **6** と手順 **11** 以降をご覧ください。

## 1 E-Photo を起動します。

< Windows の場合 >

[スタート] - [すべてのプログラム] (または [プログラム]) - [Epson Software] - [E-Photo] の順にクリックします。

< Mac OS X の場合 >

ハードディスク内の [アプリケーション] - [Epson Software] - [E-Photo] アイコンの順にダブルクリックします。

## 2 写真の保存フォルダーを選択します。

これ以降の説明では、Windows の場合を例に説明しています。Mac OS X での操作方法は E-Photo のヘルプをご覧ください。



## 3 印刷する写真を選択し、[+] か [-] をクリックして印刷枚数を設定します。

枚数設定した写真が画面右側の [印刷する写真] に登録されます。

### 参考

[印刷する写真] に登録した写真を削除するには、写真を選択して [取り消し] をクリックしてください。



**4** [印刷設定に進む] をクリックして、[印刷設定] 画面を表示します。



**5** プリンターの設定を確認します。  
設定を変更するときには、[プリンター設定] をクリックして手順 6 に進んでください。  
設定を変更しないときは、手順 7 に進んでください。



**6** 各項目を設定して [OK] をクリックします。  
[フチなし] のチェックボックスと [用紙サイズ] の設定は必ず確認してください。手順 13 の P.I.F. フレーム選択一覧には、ここで設定した [フチなし]・[用紙サイズ] に対応した P.I.F. フレームだけが表示されます。



**7** [フレームメニュー] の [フレーム追加] をクリックして、[フレーム追加] 画面を表示します。

**参考**

[フレームダウンロード] を選択すると、E-Photo からエプソンのホームページに直接アクセスして、P.I.F. フレームを入手できます。  
 ①18 ページ「こんなときは」



**8** ダウンロードした P.I.F. フレームの保存フォルダーを選択します。

ダウンロードした P.I.F. フレームの保存先フォルダーはご利用の環境によって異なります。  
 [カテゴリー選択] 下のメニューでは、[全て] を選択します。P.I.F. フレームを分類しているときは、該当の分類名を選択します。

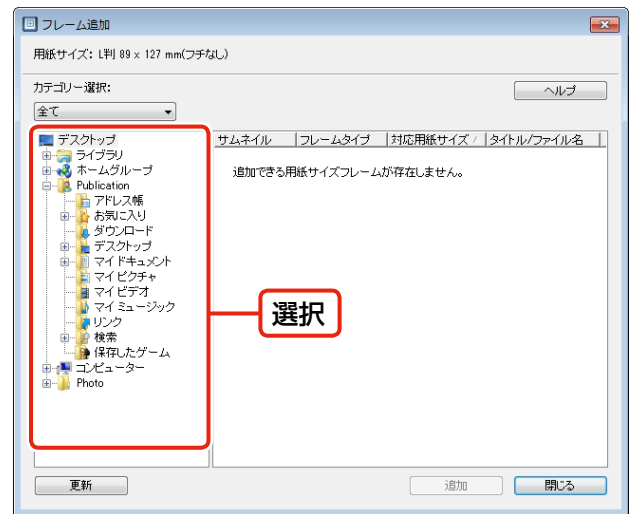

**9** 追加する P.I.F. フレームを選択して、[追加] をクリックします。

**参考**

サムネイル一覧には、[プリンター設定] 画面で選択した [フチなし]・[用紙サイズ] に対応の P.I.F. フレームだけが表示されます。

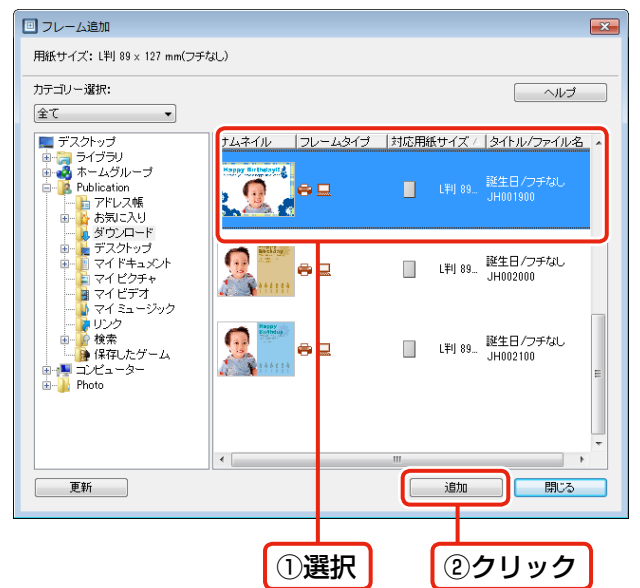

## 10 [閉じる] をクリックします。

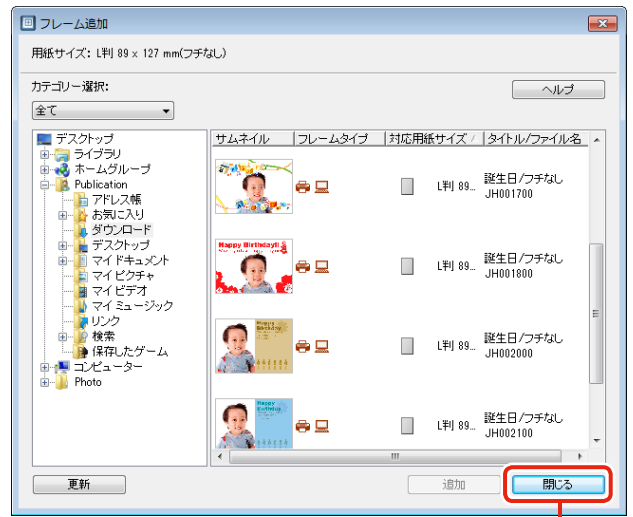

クリック

## 11 プリンターに用紙をセットします。

用紙のセット方法は『操作ガイド』をご覧ください。

## 12 [レイアウト選択] の [フレーム] をクリックします。

[フレーム] 下のメニューでは [すべて] を選択します。  
P.I.F. フレームを分類しているときは、該当の分類名を選択します。



## 13 P.I.F. フレームを選択します。

プレビューで写真と P.I.F. フレームの組み合わせイメージを確認します。

### 参考

フレーム一覧には、手順 6 の [プリンター設定] 画面で設定した [フチなし]・[用紙サイズ] に対応の P.I.F. フレームだけが表示されます。





## 14 必要に応じて、位置調整やページ枚数を設定します。

写真をドラッグすると、写真の位置を調整できます。

### 参考

複数の枠がある P.I.F. フレームでは、自動で写真が配置されますが、配置や順番を入れ替えることができます。

- ① [写真の配置] で [手動] を選択します。
- ② 表示された画面から写真をドラッグ&ドロップします。また、写真をドラッグして移動することもできます。



## 15 [印刷開始] をクリックして、印刷を開始します。

以上で、終了です。



# こんなときは - よくあるご質問 -

こんなときは E-Photo からエプソンのホームページに直接アクセスして、P.I.F. フレームを入手したい。

15 ページ手順 7 の [フレームメニュー] で [フレームダウンロード] を選択すると、エプソンのホームページに直接アクセスして、P.I.F. フレームを入手できます。

初めて [フレームダウンロード] を選択したときは、[通信設定] 画面が表示されます。「MyEPSON」の ID とパスワードを入力して、[OK] をクリックします。

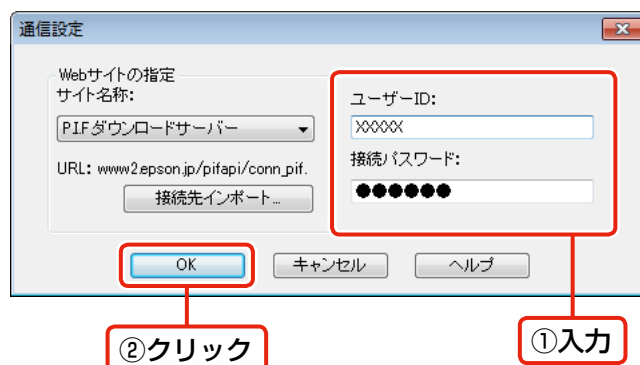

P.I.F. ダウンロードサーバーに接続されたら、追加したい P.I.F. フレームの種類（フォルダー）を選択します。

P.I.F. フレームを選択して、[追加] - [ダウンロード開始] の順にクリックします。



## 参考

- 上記画面では、14 ページ手順 6 の [プリンター設定] 画面で設定した [フチなし]・[用紙サイズ] に対応の P.I.F. フレームだけが表示されます。
- 長時間放置すると接続が切れ、[更新] を押しても接続できないことがあります。そのときは、[P.I.F. ダウンロード] 画面を一旦閉じて、再表示してください。