

楽ラク入門ガイド



ステップ 1:

プリンタの準備をしましょう

印刷を始める前の準備をします。



ステップ 2:

さっそく印刷してみましょう

いちばん基本のメモ리카ード印刷をしてみましょう。



ステップ 3:

こんなこともできます

フレーム印刷や飾り付けなど、楽しい機能をご紹介します。



困った！ どうして？ これだけは知っておきたいポイント

本製品を使うときに知っておきたいこと、役に立つポイントをご紹介します。

- プリンタを使う前には必ず、『操作ガイド』に記載されている「製品使用上のご注意」をご確認ください。
- 本書はプリンタの近くに置いてご活用ください。
- 本書ではE-720のイラストや画面を使用していますが、E-520でも操作は同じです。



箱の中身を確認します

箱を開けたらまず、不足しているものや壊れているものがないかを確認します。

プリンタ本体

本体に貼られている紙製のテープは取り外してください。

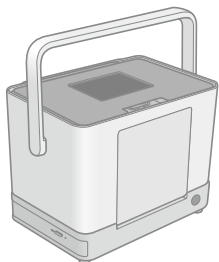

リモコン、単 3 形乾電池 2 本
(E-720 のみ)



取扱説明書



(本書)

電源コード / AC アダプタ

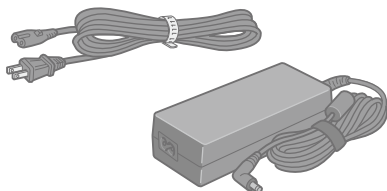

ソフトウェア CD-ROM
(電子マニュアルも収録されています)

ビデオケーブル (E-720 のみ)



メンテナンスセット

郵便光沢ハガキ用給紙補助シート

インクカートリッジ

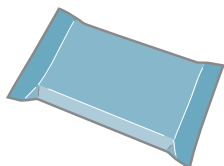

保証書

※ 電源コードなどが入っているボックスは持ち運びの際にご活用ください。

※ このほかにも、各種ご案内や試供品が入っている場合があります。

万一、不足や不良がありましたら、お手数ですがお買い求めいただいた販売店までご連絡ください。



プリンタの準備をします

プリンタにインクカートリッジを取り付けて、使える状態にしましょう。
本製品は持ち運びに便利なプリンタですが、傾いた場所や高温・多湿の場所
など、お使いいただくのに適さない場所もありますので注意してください。

📖『操作ガイド』6 ページ「設置上のご注意」

1 プリンタを設置し、取っ手を上げます。

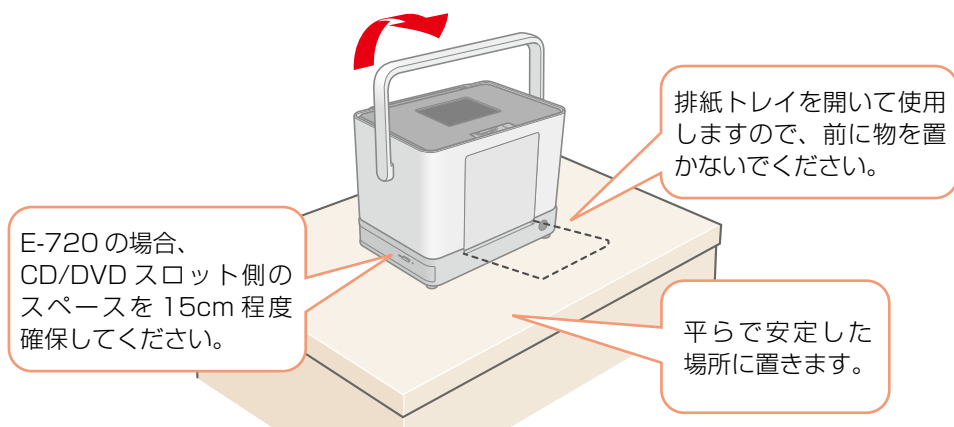

2 コンセントにつなぎます。

<背面>

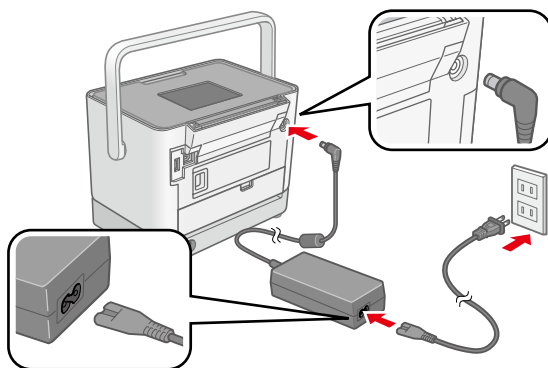

⚠ 警告

- ・ AC100V の電源以外は使用しないでください。
指定以外の電源を使うと、感電・火災の原因になります。



3 取っ手を背面側に倒します。

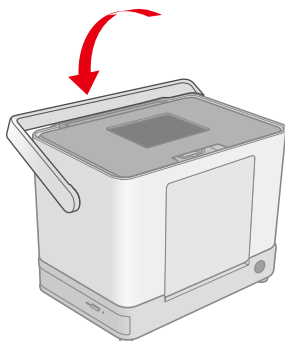

4 パネルカバーを開き、電源をオンにします。

電源ランプが点灯し、インクカートリッジの取り付けを促すアニメーションが表示されます。

① パネルカバーを開きます。

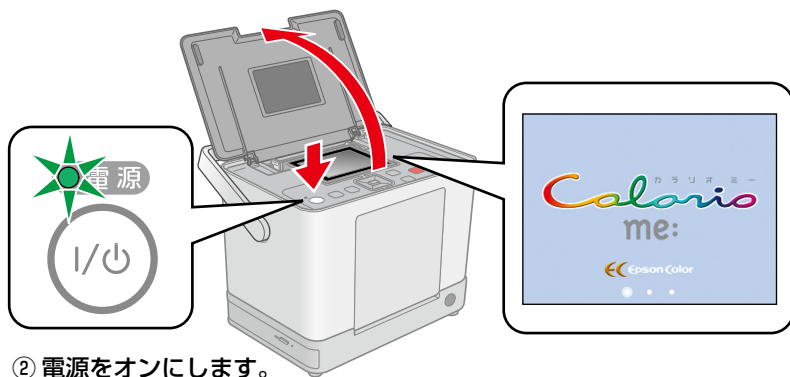

② 電源をオンにします。



5 インクカートリッジを袋から取り出します。

6 プリンタ背面のインクカートリッジカバーを開きます。

インクカートリッジ差し込み口に紙製のテープや保護材が残っているときは、取り除いてください。

<背面>

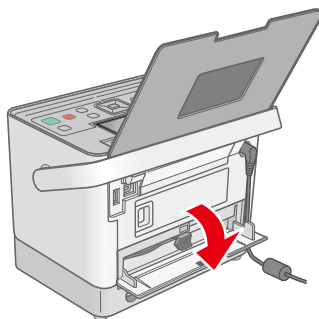

7 下図を参照し、インク交換レバーをゆっくりと水平にスライドさせます。

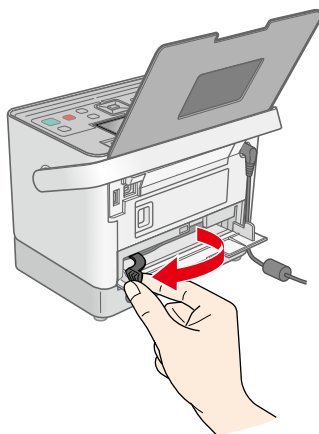



- 8 インクカートリッジを差し込み、固定されるまで押し込みます。

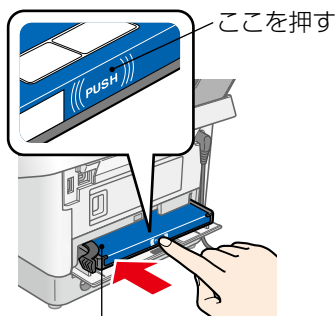

ラベル面を上にして
差し込む

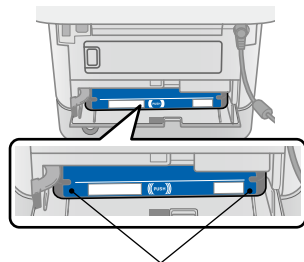

インクカートリッジの両端が斜め
になっているときは、両端を軽く
押してまっすぐに固定します。

- 9 インクカートリッジをセットします。

下図を参照し、インク交換レバーをゆっくりと水平にスライドさせてロックします。

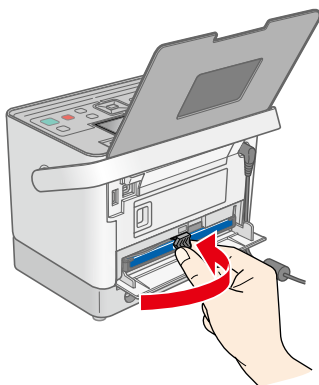

！重要

インクカートリッジがセットされているときは、インク交換レバーをスライドさせている途中で再度ロック位置に戻さないでください。

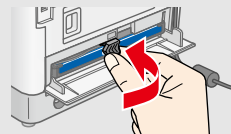
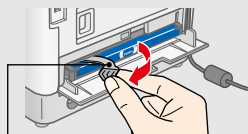

インク交換レバー



10 インクカートリッジカバーを閉じます。

インクカートリッジカバーを閉じると自動的にインクの充電が始まります。インクの充電には3分半～4分程度かかります。

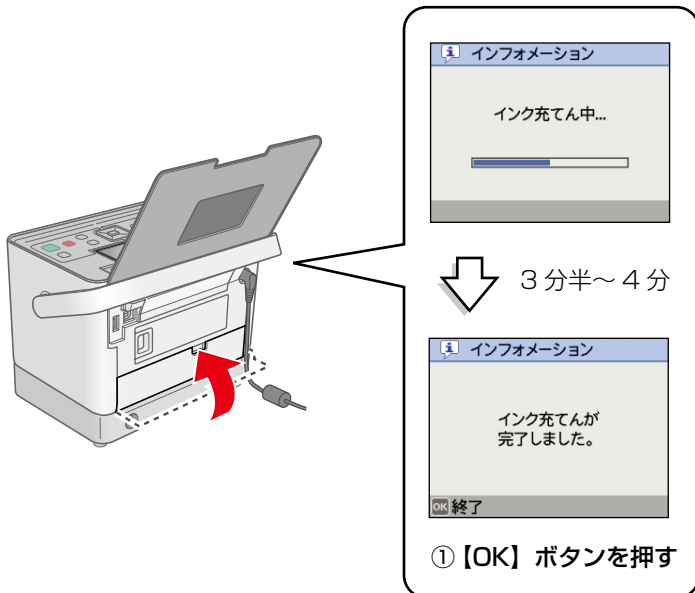

！重要

- ・ インク充電時には高いモーター音がしますが、故障ではありません。
- ・ インクの充電中は電源をオフにしないでください。正常に印刷できなくなるおそれがあります。

参考

初期充電に使用したインクカートリッジは、2回目以降のインクカートリッジに比べて印刷枚数が少なくなります。初期充電に使用するインクカートリッジの場合、写真データによっては、印刷できる枚数がL判写真用紙20枚を下回る場合がありますので、あらかじめご了承ください。

以上でプリンタの準備は終了です。
次のページへ進み、さっそく写真を印刷してみましょう。



印刷の準備をします

用紙をセットします

ここではL判写真用紙を例に説明しています。使用できる用紙については、以下をご覧ください。

🔗『操作ガイド』24ページ「印刷できる用紙」

1 排紙トレイを開きます。

※排紙トレイを開くときは、本製品を手で支えて傾かないようにしてください。

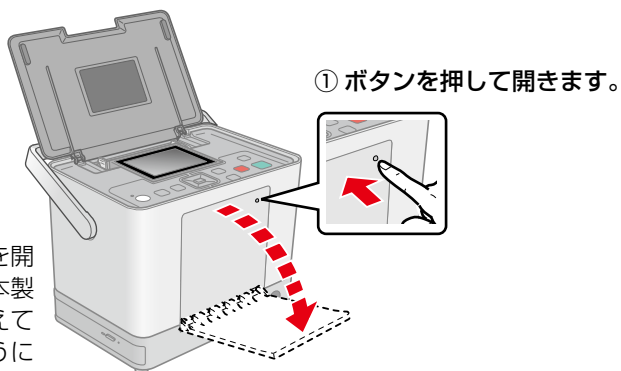

2 液晶ディスプレイを起こして見やすい角度に調整します。

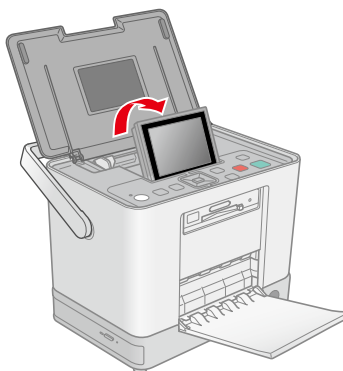



3 用紙をセットします。

☞ 『操作ガイド』21 ページ「用紙をセットする前に」

① 印刷する面を手前
にしてセットします。

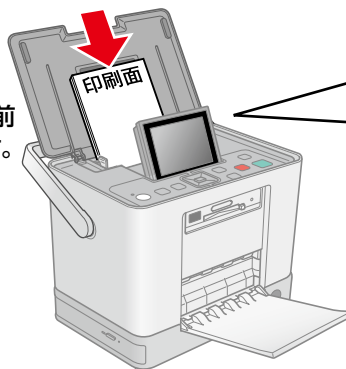

用紙のセット方向

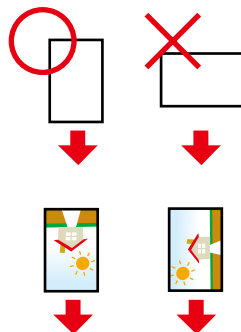

4 左右のエッジガイドを用紙の側面に合わせます。

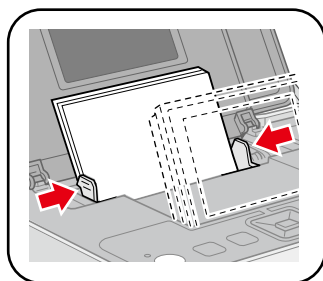

② 左右のエッジガイドを
用紙の端に合わせます。

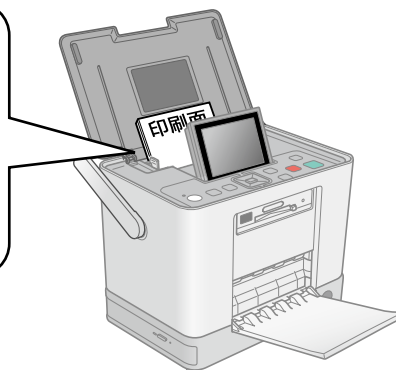







以上で用紙のセットは終了です。
次のページへ進み、メモ리카ードをセットしましょう。



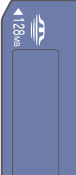

メモ리카ードをセットします

- 1 下図を参照し、使用するメモ리카ードを確認します。必要に応じてカードアダプタにセットしてください。

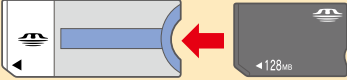
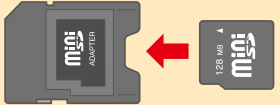
■上段スロット

	<ul style="list-style-type: none"> • xD-Picture Card™ • xD-Picture Card™ Type M • xD-Picture Card™ Type H 		<ul style="list-style-type: none"> • マルチメディアカード
	<ul style="list-style-type: none"> • メモリースティック • メモリースティック PRO • マジックゲートメモリースティック 		<ul style="list-style-type: none"> • SD メモリーカード • SDHC メモリーカード
 	<ul style="list-style-type: none"> • メモリースティック Duo • メモリースティック PRO Duo • マジックゲートメモリースティック Duo • メモリースティック micro • miniSD カード • miniSDHC カード • microSD カード • microSDHC カード 	<div style="border: 1px solid orange; padding: 10px;">  <p>メモリースティックサイズの専用アダプタを使用</p>  <p>SD メモリーカードサイズの専用アダプタを使用</p> <p>※ 必ずアダプタを取り付けてから本製品にセットしてください。アダプタを取り付けずにセットすると、本製品の故障につながるおそれがあります。</p> </div>	

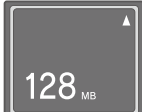
■下段スロット

	<ul style="list-style-type: none"> • コンパクトフラッシュ 		<ul style="list-style-type: none"> • マイクロドライブ
---	--	---	--

上記は2007年6月現在の情報です。最新情報はエプソンのホームページの「よくあるご質問 (FAQ)」でご案内しています。 < <http://www.epson.jp/faq> >



2 メモリカードを1枚だけ挿入します。

■上段スロット

メモリカードランプ

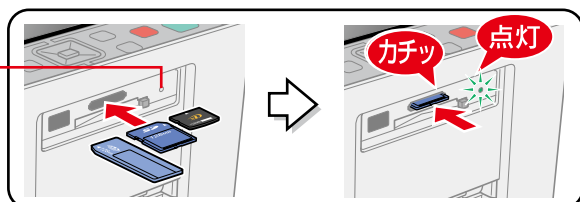

メモリカードのセット方向

メモリカードは、▲の向きに差し込んでください。

↑ 挿入方向

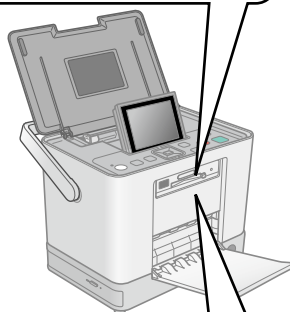
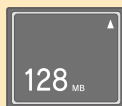

■下段スロット

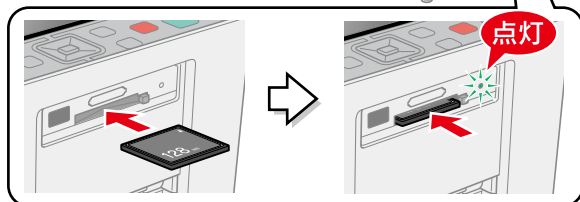

！重要

- メモリカードのセット方向を間違えたり、アダプタが必要なメモリカードを、アダプタを取り付けずにセットしたりすると、本製品やメモリカードの破損につながるおそれがあります。
- メモリカードランプが点滅しているとき（通信中）は、メモリカードを絶対に取り出さないでください。メモリカードに保存されているデータが壊れるおそれがあります。
- 下段スロットのメモリカード取り出しボタンは、メモリカードと同時に押さないでください。スロットが破損し、メモリカードを取り出せなくなるおそれがあります。

こんなときは

メモリカードを間違えてセットしてしまった！
☎『操作ガイド』130ページ「その他のトラブル」

以上でメモリカードのセットは終了です。
次のページへ進み、メモリカードの写真を選んで印刷してみましょう。



メモ리카ードの写真を選んで印刷します

1 以下の画面が表示されたときは【いいえ】を選びます。

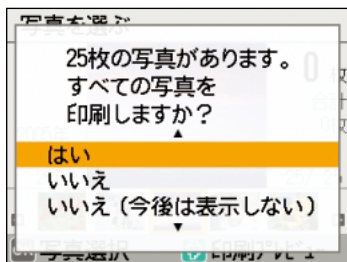

- ① 【▲】【▼】ボタンで【いいえ】を選択
- ② 【OK】ボタンで決定



参考

- 【はい】を選ぶと、一度にすべての写真を印刷できます。
- 【いいえ】を選ぶと、写真を1枚ずつ選んで印刷できます。
- 【いいえ (今後は表示しない)】を選ぶと、次回からこの確認画面は表示されなくなります。

2 メモ리카ードの写真の中から印刷する写真を選びます。



- ① 【◀】【▶】ボタンで写真を選択
- ② 【OK】ボタンで決定



3 選んだ写真の印刷枚数を設定します。



印刷枚数が表示されます。

※ 写真を選択すると、自動的に枚数が1枚に設定されます。

- ① 【▲】【▼】ボタンで枚数を選択
- ② 【OK】ボタンで決定





4 【メニュー】 ボタンを押してメニュー画面を表示します。



① 【メニュー】 ボタンを押す



5 【印刷設定】 を選びます。

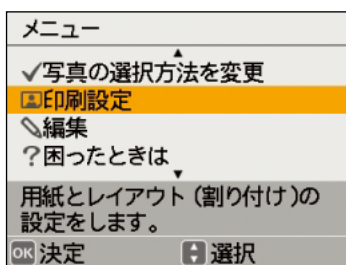

① 【▲】 【▼】 ボタンで 【印刷設定】 を
選択

② 【OK】 ボタンで決定

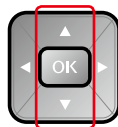

6 【用紙サイズ】 を選びます。

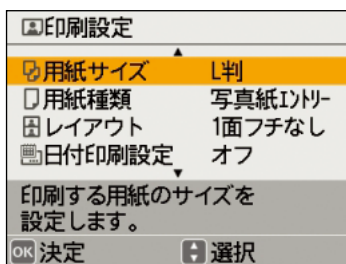

① 【▲】 【▼】 ボタンで 【用紙サイズ】
を選択

② 【OK】 ボタンで決定

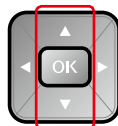



7 用紙サイズ、用紙種類、レイアウトを設定します。

用紙のサイズと種類、レイアウト（割り付け）を設定します。
ここでは [L判] [写真用紙] [1面フチなし] を例に説明しています。
用紙 / レイアウトの設定については、以下をご覧ください。
🔗 『操作ガイド』 34 ページ「用紙 / レイアウトの設定を変更する」

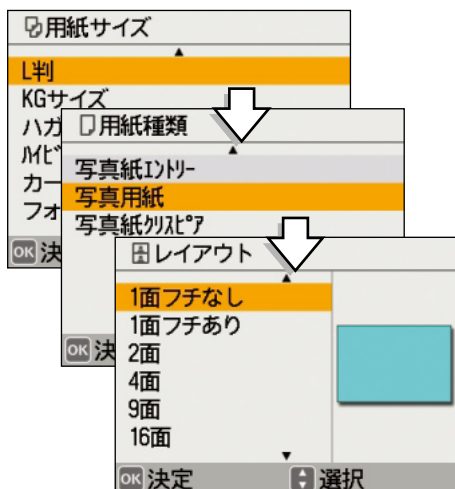

- ① 【▲】 【▼】 ボタンで項目を選択
- ② 【OK】 ボタンで決定し次の画面に進む



8 以下の画面が表示されたら [写真を選ぶ画面に戻る] を選びます。

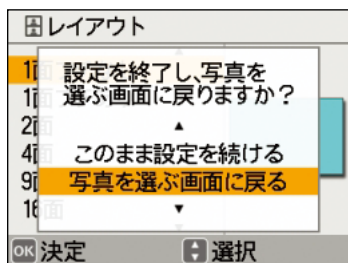

- ① 【▲】 【▼】 ボタンで [写真を選ぶ画面に戻る] を選択
- ② 【OK】 ボタンで決定





9 【印刷】 ボタンを押して印刷プレビュー画面を表示します。



① 【印刷】 ボタンを押す



10 印刷プレビューを確認して、印刷を開始します。



① 確認

② 【印刷】 ボタンを押す



こんなときは

よくわからなくなってしまったから、初めからやり直したい！

📖 本書 21 ページ『何が何だかわからなくなってしまったから、最初からやり直したい！』

間違えて印刷を開始してしまった！印刷を取り消したい！

操作パネルの【中止 / 設定クリア】ボタンを押すと、印刷を中止することができます。（すでに印刷が開始されてしまった場合は、印刷の途中で中断されます。）

中止/
設定クリア



以上でメモ리카ード印刷は終了です。
次のページへ進み、メモ리카ードを取り出します。



メモ리카ードを取り出します

メモ리카ードランプが点滅していないこと（点灯であること）を確認して、メモ리카ードを取り出してください。

■上段スロット

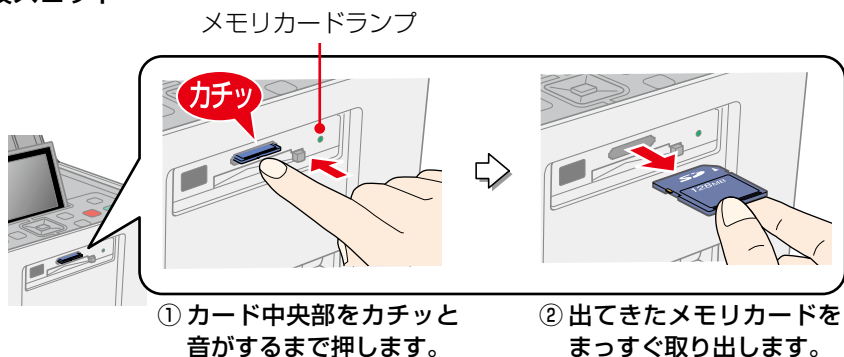

■下段スロット

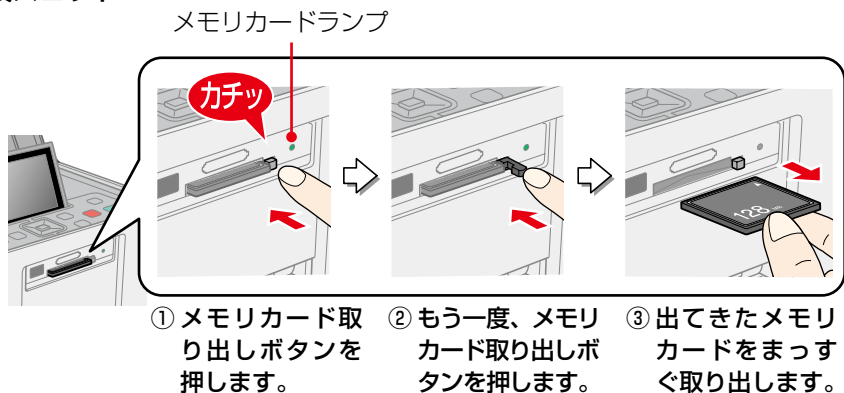

以上でメモ리카ードの取り出しは終了です。

こんなときは

メモ리카ードがスロットの奥に入ってしまったって取り出せない！

本製品の電源をオフにして、本製品を傾けてください。メモ리카ードが出てきます。それでも取り出せないときは、以下をご覧ください。エプソン修理センターに修理をご依頼ください。

☞ 『操作ガイド』裏表紙「本製品のお問い合わせ先」



写真に P.I.F. フレームや飾りを合成して印刷しよう

☞『操作ガイド』58ページ「写真にフレームを合成して印刷する＜P.I.F.印刷＞」

① 写真を選んで



② フレームや飾りを写真と合成すると



フレーム



飾り



③ 楽しい写真のできあがり！



©Disney



こんなときは

プリンタ本体に内蔵されている以外のフレームを使ってみたい！

本製品に元々内蔵されているフレームを、エプソンのホームページからダウンロードしたフレームや、付属の『ソフトウェア CD-ROM』に収録されているフレームに書き換えることができます。

☞『操作ガイド』62ページ「プリンタ本体にフレームを追加 / 削除する」

新しいフレームを使いたいけど、今のフレームがなくなるのは嫌だ！

付属の『ソフトウェア CD-ROM』には、本製品に元々内蔵されているフレームデータが収録されているため、本製品に内蔵されているフレームを削除してしまっても、元に戻すことができます。



ナチュラルフェイス印刷 (小顔補正 / 美白補正) をしてみよう

☞ 『操作ガイド』 51 ページ「ナチュラルフェイス印刷 (小顔補正 / 美白補正) をする」

小顔補正で顔を小さく

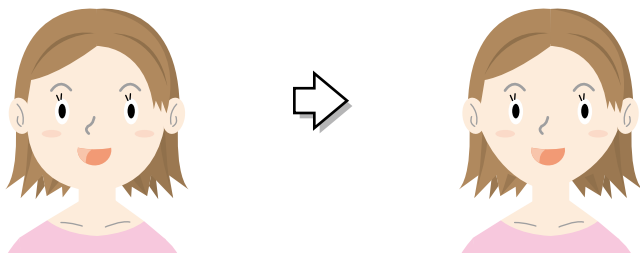

プリンタの画面をテレビに映して大きい画面 で写真を見よう (E-720 のみ)

E-720 では、プリンタとテレビをつなげて、プリンタの画面をテレビに映すことができます。付属のリモコンでの操作もラクラクです。

☞ 『操作ガイド』 93 ページ「プリンタの画面をテレビに映す (E-720 のみ)」

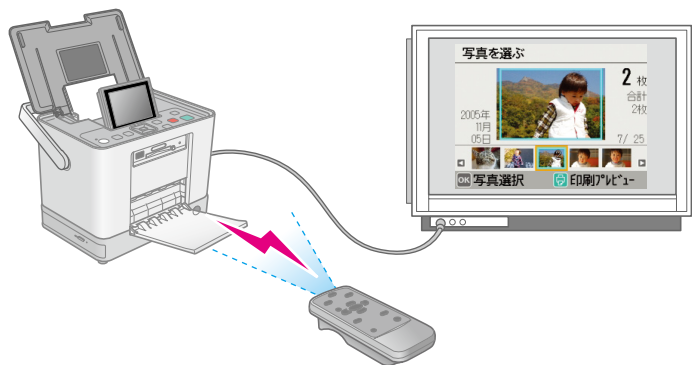

※ 本製品とテレビを接続するときは、必ず操作ガイド 95 ページ「ハイビジョンテレビをお使いのお客様へ」の注意事項をご確認ください。



写真に日付を入れて印刷しよう

🔗 『操作ガイド』 44 ページ「写真に日付を入れて印刷する」



2006.02.11

内蔵 CD ドライブ (E-720 のみ) や外部記憶装置に写真をバックアップ (保存) しよう

メモ리카ードが写真データでいっぱい! そんなときは、CD (E-720 のみ) や外部記憶装置をプリンタにセットして、メモ리카ードの写真を保存できます。
🔗 『操作ガイド』 84 ページ「メモ리카ードのデータを CD/ 外部記憶装置に保存する」

こんな『外部記憶装置』が使えます

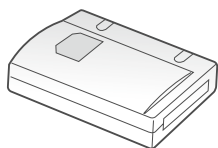

CD/DVD/MO ドライブ



USB フラッシュメモリ

困った! どうして? これだけは知っておきたいポイント



Q. まだ少ししか印刷していないのに、「インクを交換して」と言われた! どうして?

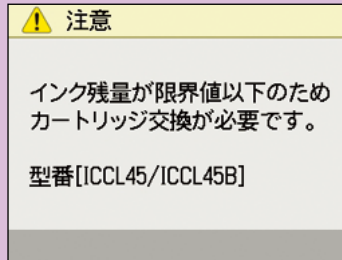

A. 印刷だけでなく、初期充てんやクリーニングのときにもインクが使われているためです。

ポイント 1

購入直後のインク初期充てんでは、プリントヘッドノズル(インクの吐出孔)の先端部分までインクを満たして印刷できる状態にするため、その分インクを消費します。そのため、初回は2回目以降に取り付けるインクカートリッジよりも印刷できる枚数が少なくなります。

※ カタログなどで公表されている印刷コストは、JEITA(社団法人電子情報技術産業協会)のガイドラインに基づき、2回目以降のカートリッジで算出しています。

※ 初回インクカートリッジの場合、写真データによっては、印刷できる枚数がL判写真用紙20枚を下回る場合がありますので、あらかじめご了承ください。

ポイント 2

ヘッドクリーニングは、インクを吐出してプリントヘッドのノズルをクリーニングします。インクが消費されるため、必要以上に行わないでください。

📖 『操作ガイド』107ページ「ヘッドクリーニング」

困った！どうして？
これだけは知っておきたいポイント



Q. 何が何だかわからなくなってしまったから、最初からやり直したい！

A. 【初期設定に戻す】を実行すると、ほぼすべての設定がクリアされ、最初からやり直すことができます。

初期設定に戻すと、編集や印刷設定、印刷枚数の設定などほぼすべての設定がクリアされ、プリンタを買ってきたときの状態に戻ります。以下の手順で行います。

1 写真を選ぶ画面で【メニュー】ボタンを押してメニュー画面を表示します。



2 【▲】【▼】ボタンで【プリンタの設定】を選択し【OK】ボタンで決定します。

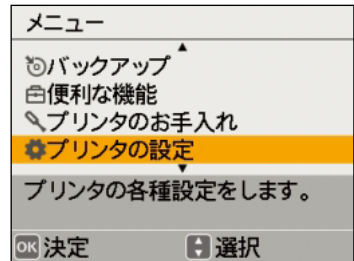

3 【▲】【▼】ボタンで【初期設定に戻す】を選択し【OK】ボタンで決定します。

4 確認画面で【OK】ボタンを押して決定します。

初期設定に戻ります。

初期設定に戻す以外にも、印刷設定のみをクリアしたり、編集項目と印刷枚数のみをクリアすることができます。

📖 『操作ガイド』101 ページ「印刷設定をクリアする」



Q. 写真をキレイに印刷できないんだけど・・・

- A. 印刷結果にスジが入ったり、おかしい色味で印刷されたりするときは、プリントヘッドのノズルが目詰まりしていることがあります。

正常



目詰まり時

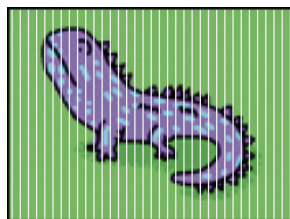

「ノズルチェック機能」を使ってノズルが目詰まりしていないか確認してください。ノズルが目詰まりしている場合は「ヘッドクリーニング」機能を実行してください。

☞ 『操作ガイド』105 ページ「ノズルチェックとヘッドクリーニング」

参考

ノズルチェックとヘッドクリーニングを交互に2回程度繰り返しても改善されない場合は、本製品の電源をオフにして6時間以上放置した後、再度ノズルチェックとヘッドクリーニングを実行してください。

それでも目詰まりが改善できないときは、エプソン修理センターへ修理をご依頼ください。

困った！どうして？
これだけは知っておきたいポイント



プリンタのヘルプ「困ったときは」を見てみましょう。

本製品のメニュー内に「困ったときは」というヘルプがあります。
マニュアルが手元にないときでも操作のポイントや説明を見ることができるので、活用してください。

- 1 写真を選ぶ画面で【メニュー】ボタンを押してメニュー画面を表示します。



- 2 【▲】【▼】ボタンで「困ったときは」を選択し【OK】ボタンで決定します。

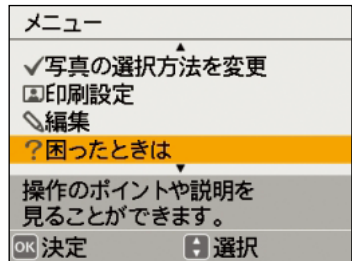

- 3 【▲】【▼】ボタンで見たい項目を選択し【OK】ボタンで決定します。

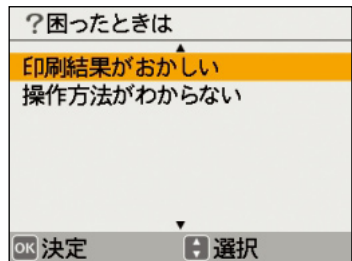

基本の印刷をマスターしたら 「操作ガイド」へ進みましょう

操作ガイド



操作ガイドでは、本書「こんなこともできます」で紹介している機能以外にも、いろいろな機能の使い方をご説明しています。

また、困ったときのトラブル対処方法やサービスサポートのご案内なども掲載されていますので、プリンタの近くに置いてご活用ください。



活用+サポートガイド



パソコンにつないで使うとき、本製品をもっと使いこなしたいときは「活用+サポートガイド」（電子マニュアル）をご覧ください。
🔗『操作ガイド』83ページ「電子マニュアルのご案内」



411030400